

## RIKSDAGENS SVAR 64/2010 rd

### Regeringens proposition med förslag till lag om ändring av lagen om Pallas-Yllästunturi nationalpark

#### *Ärende*

Regeringen har till 2009 års riksmöte överlämnat sin proposition med förslag till lag om ändring av lagen om Pallas-Yllästunturi nationalpark (RP 195/2009 rd).

#### *Beredning i utskott*

Miljöutskottet har i ärendet lämnat sitt betänkande (MiUB 5/2010 rd).

#### *Beslut*

Nu församlade riksmöte har godkänt följande uttalande:

Riksdagen förutsätter att regeringen anvisar ett tillräckligt stort anslag i statsbudgeten för att rusta upp och förbättra lederna i Pallastunturiområdet i Pallas-Yllästunturi nationalpark för att förebygga de negativa miljökonsekvenserna av det ökade antalet besökare i parken.

Riksdagen har antagit följande lag:

## Lag

### om ändring av lagen om Pallas-Yllästunturi nationalpark

I enlighet med riksdagens beslut fogas till lagen om Pallas-Yllästunturi nationalpark (1430/2004) en ny 4 a § som följer:

#### 4 a §

#### *Byggande inom Pallastunturi turistcentrums område*

I Pallas-Yllästunturi nationalpark inom Pallastunturi turistcentrums område är det, utan hinder av fridlysningsbestämmelserna i 13 § i naturvårdslagen, tillåtet att istandsätta och bygga inkvarterings- och restauranglokaler och andra servicelokaler samt slalomanläggningar för ett hotell som betjänar turismen i nationalparken. Byggandet får inte äventyra syftet med att

nationalparken inrättades eller bevarandet av de skyddade naturvärdena. I samband med byggandet ska det även säkerställas att de särskilda värden som gäller nationalparkens landskap och byggda miljö bevaras. På grund av de särskilda naturskyddskraven på nationalparken får varken de direkta eller indirekta effekterna av ovan nämnda turisttjänster vara så omfattande eller avvikande jämfört med det nuvarande tillståndet att de förändrar nationalparkens karaktär eller förhållandena där i betydande grad.

**RSv 64/2010 rd — RP 195/2009 rd**

Byggandet ska basera sig på en detaljplan i enlighet med markanvändnings- och bygglagen (132/1999). I planen kan för området anvisas byggrätt för byggande som avses i 1 mom. och som omfattar högst 10 000 kvadratmeter våningsyta. I byggnaderna kan anvisas källarlokal som är placerade i en enda källarvåning och inom det område som begränsas av byggnadernas ytterväggar. Höjdläget för byggnadernas yttertak eller någon annan fast byggnadsdel kan vara högst 462,5 meter ovanför havsytan mätt enligt koordinatsystemet N60. I hotellet får in- kvarteringen omfatta högst 320 bäddplatser.

I planen ska anvisas en reservering också för ett naturum och för andra underhålls- och servicelokaler som behövs i nationalparken, varvid

för dessa kan anvisas en byggrätt om högst 500 kvadratmeter våningsyta.

För området i fråga kan i planen inte anvisas en reservering för ett husvagnsområde. Det inom området befintliga husvagnsområdet måste tas ur bruk inom ett år från det att tillståndet för byggande enligt 1 mom. har vunnit laga kraft.

Gränserna för det område där byggande tillåts har märkts ut med rött på den karta som utgör bilaga till denna lag.

Det är tillåtet att rusta upp, utvidga eller i förekommande fall bygga om avloppsreningsverket i Pallastunturi turistcentrum också utanför det område som enligt 5 mom. har avsatts för byggande.

\_\_\_\_\_

Denna lag träder i kraft den

20 .

\_\_\_\_\_

Helsingfors den 21 maj 2010

\_\_\_\_\_

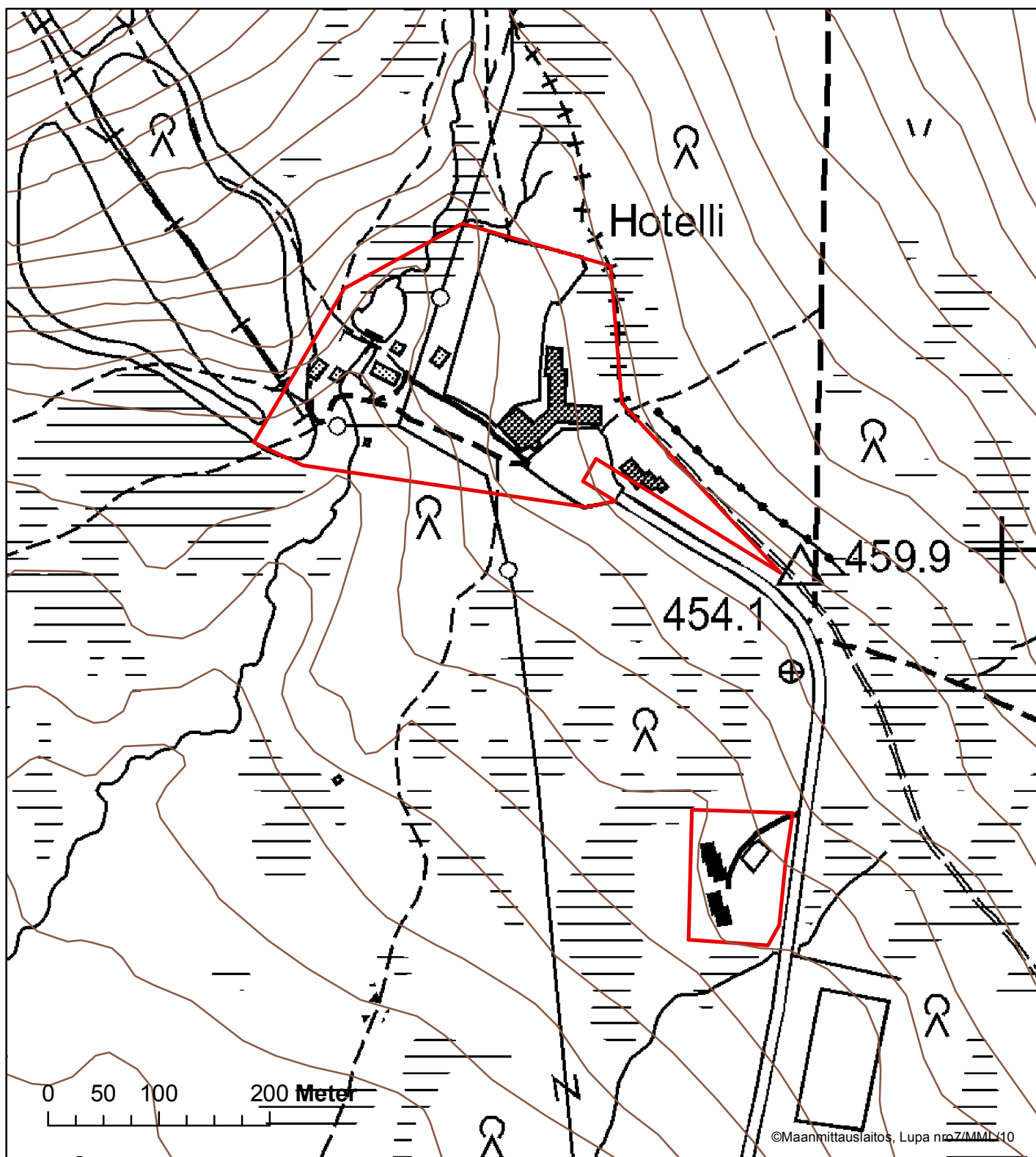

 Byggnadsområdet (6,45 ha + 1,00 ha)